



# ***Enquête sectorielle d'Imagine Canada***

Octobre 2012

Faits saillants de l'Enquête  
sectorielle, vol. 3, no. 1

La moitié des organismes déclarent avoir de la difficulté à remplir leur mission, alors que la survie du quart d'entre eux est en péril.

## Le pourcentage des organismes faisant état d'une demande accrue a augmenté depuis la mi-2011.

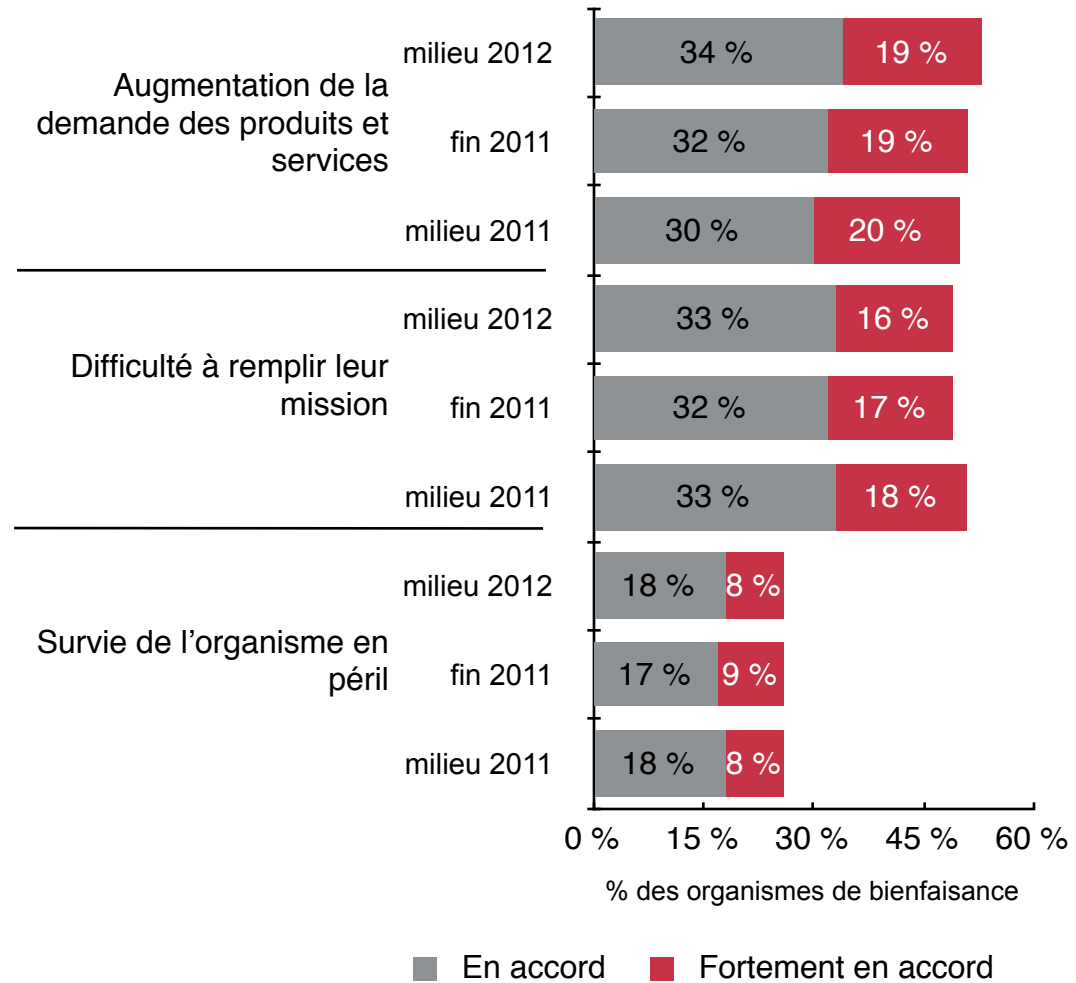

Un peu moins de la moitié des organismes prévoient avoir de la difficulté à couvrir leurs dépenses à un moment donné au cours des deux prochaines années.

Les organismes de bienfaisance sont plus nombreux à prévoir des difficultés à couvrir les dépenses d'ici quatre à douze mois.

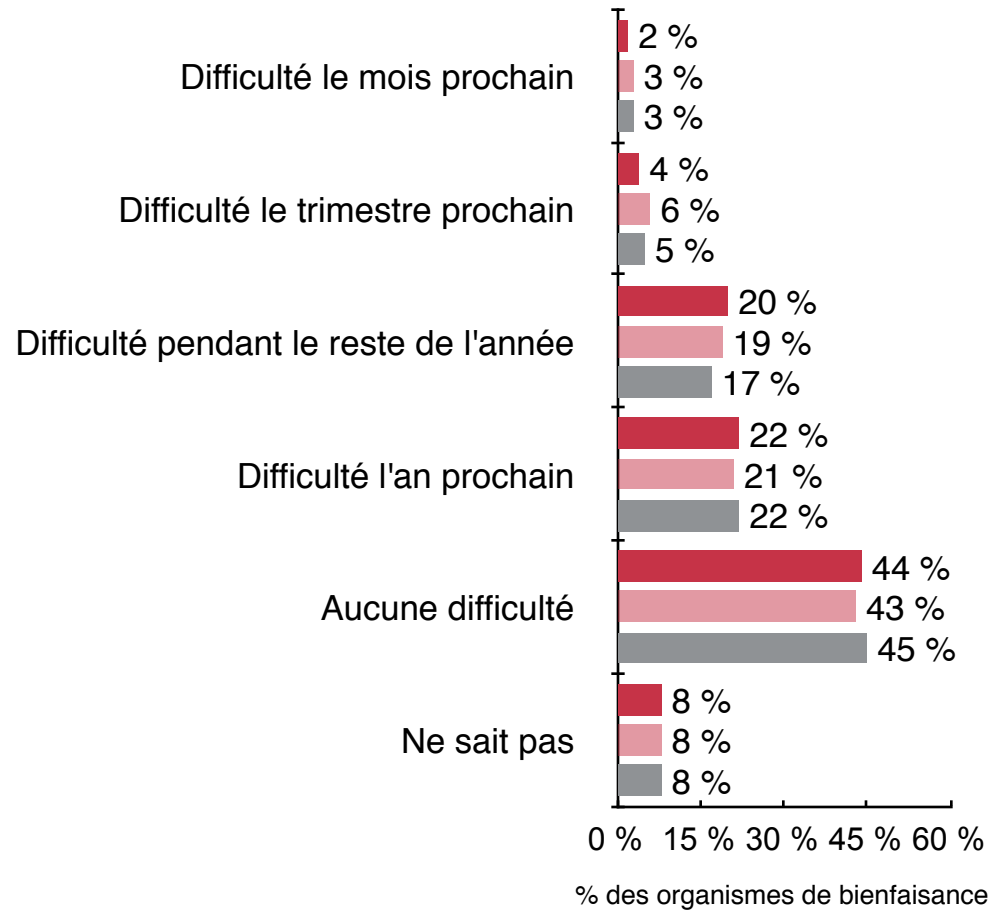

Environ un organisme de bienfaisance sur sept subit une forte pression.

Les niveaux de pression sont également restés stables depuis le milieu de 2011.

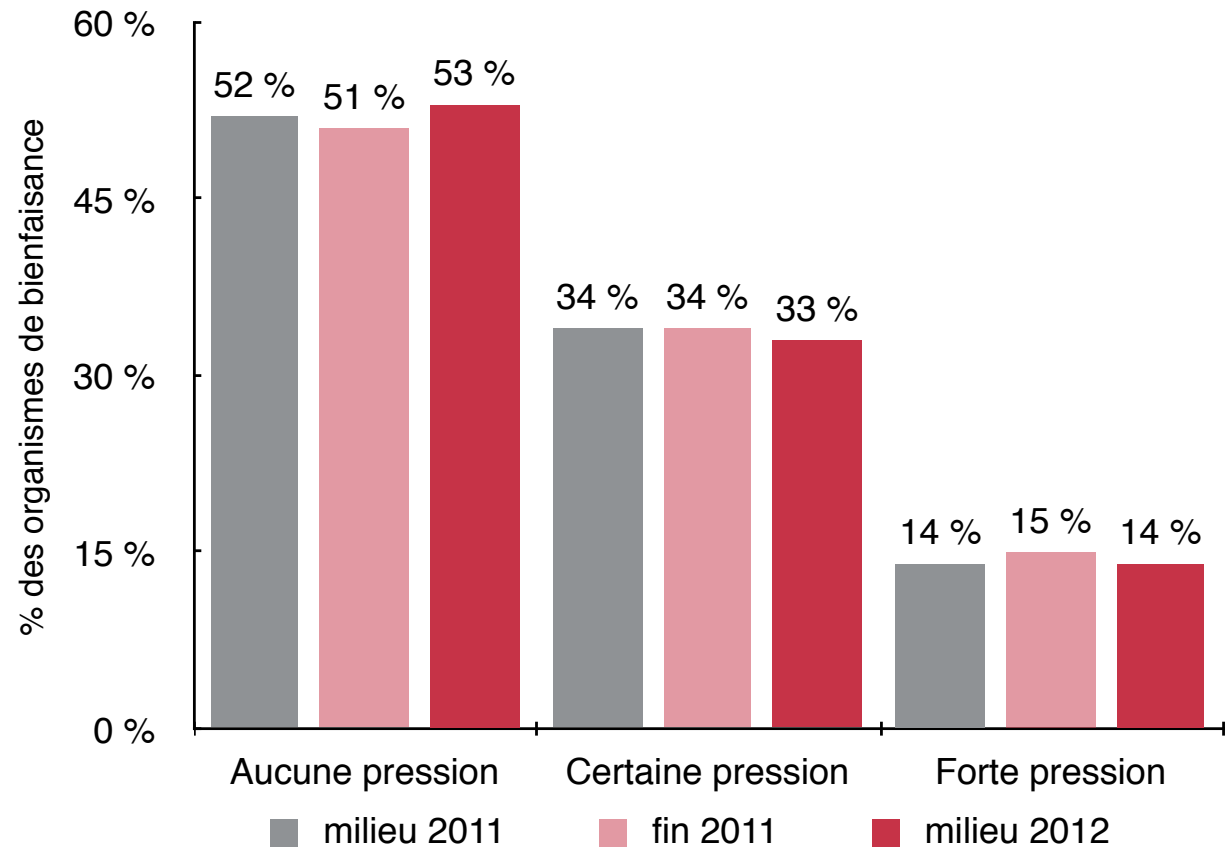

Les œuvres de  
bienfaisance  
sont plus  
susceptibles que  
les fondations de  
subir une forte  
pression.

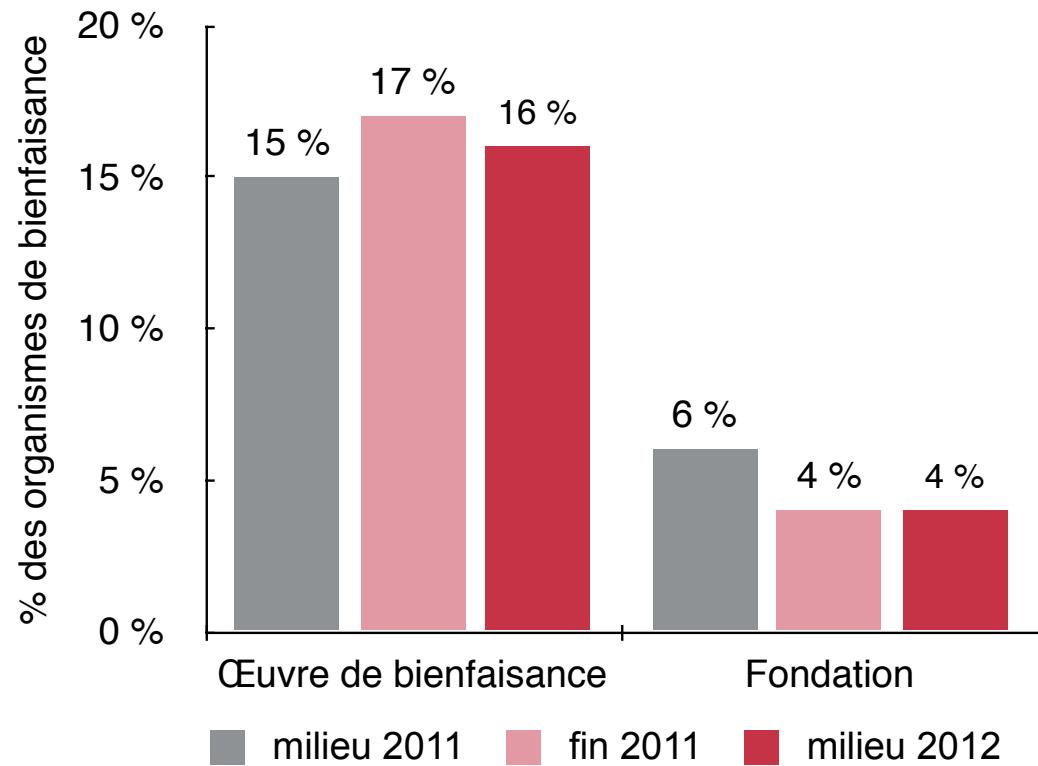

En général, les petits organismes sont plus susceptibles que les grands organismes de subir une forte pression.

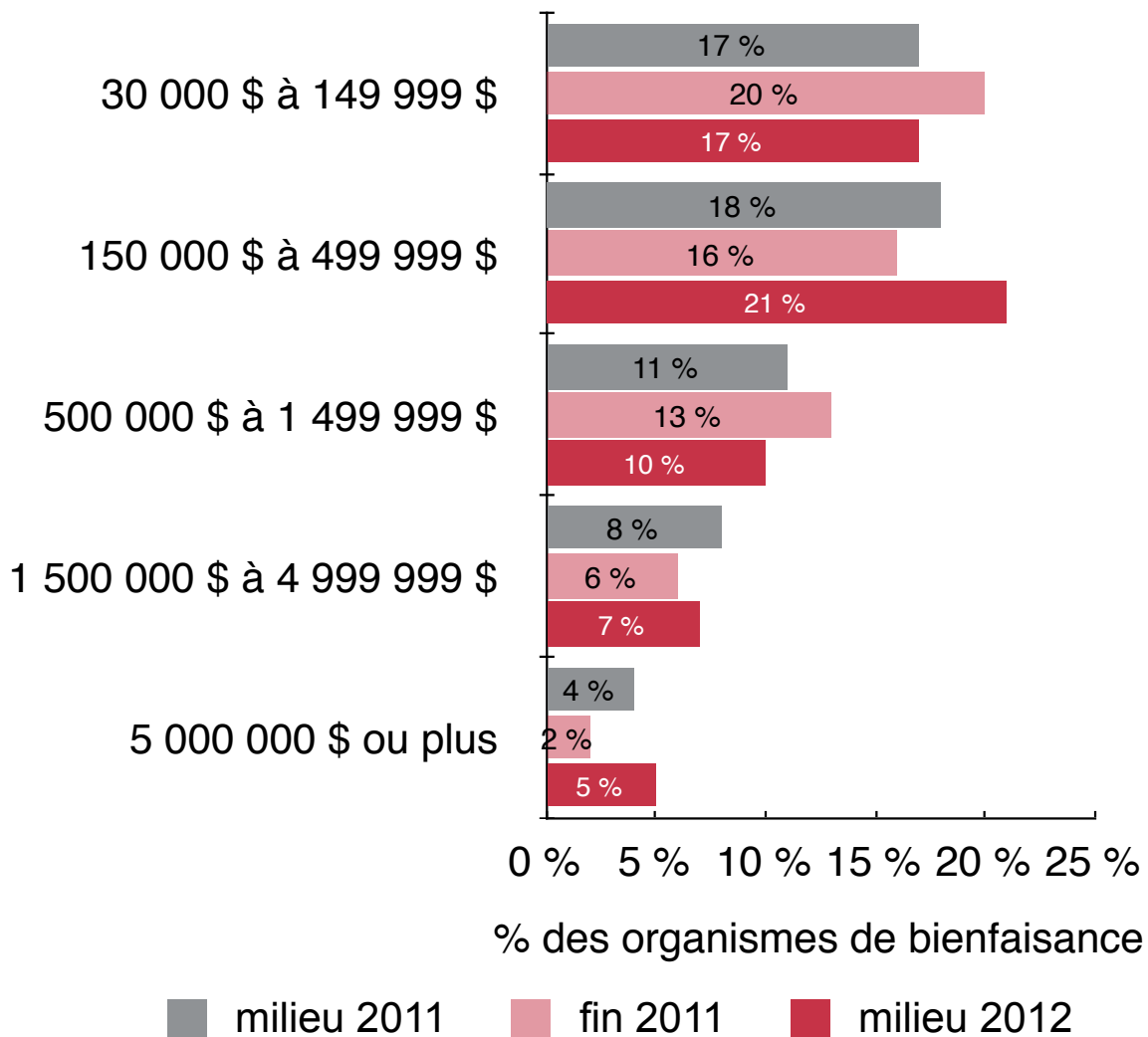

Les organismes œuvrant dans le secteur d'intermédiaires philanthropiques et de bénévolat sont moins susceptibles de subir une forte pression. Les organismes de santé ont davantage tendance à subir une forte pression.

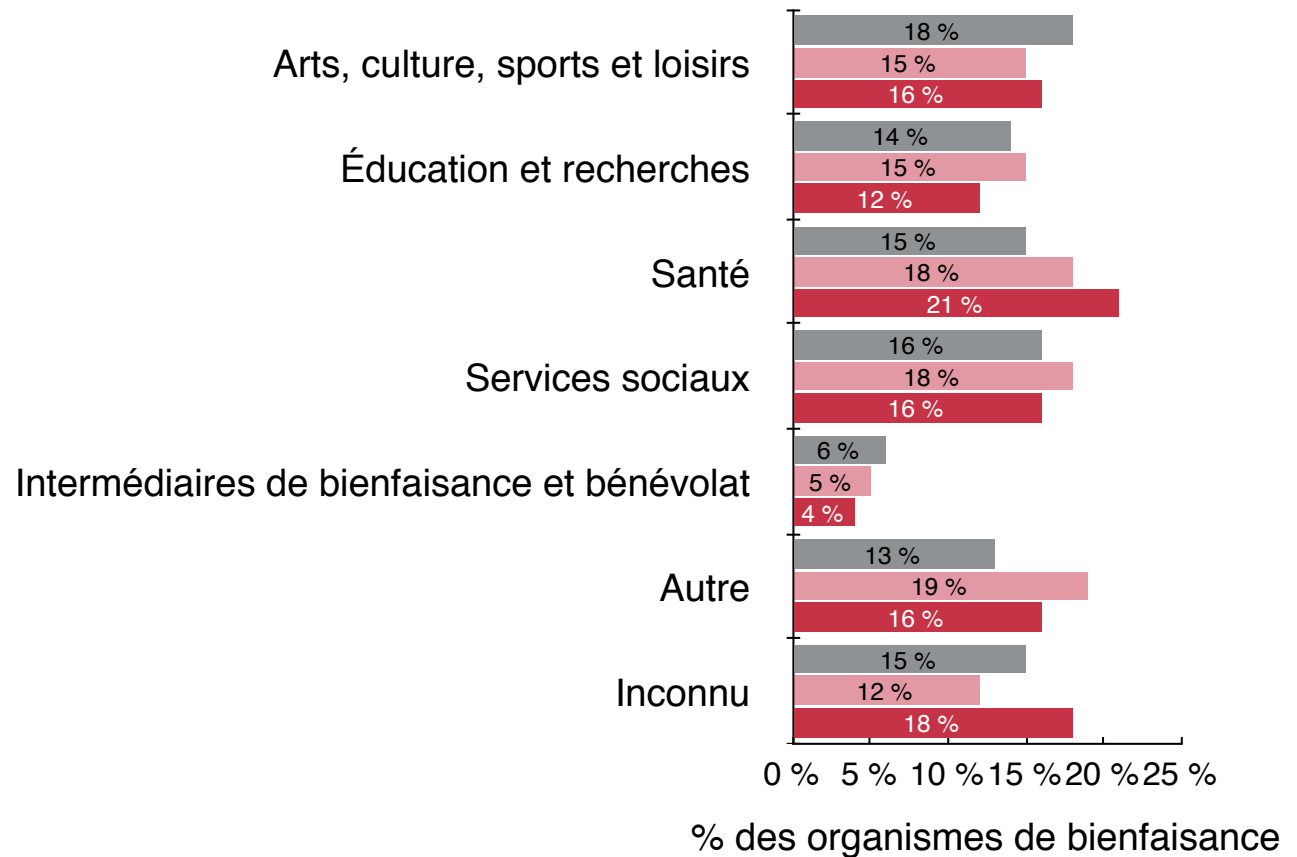

Les organismes de la Colombie-Britannique et du Québec sont les plus susceptibles de subir une forte pression. Les niveaux de pression chez les organismes de l'Alberta et des Prairies sont en baisse.

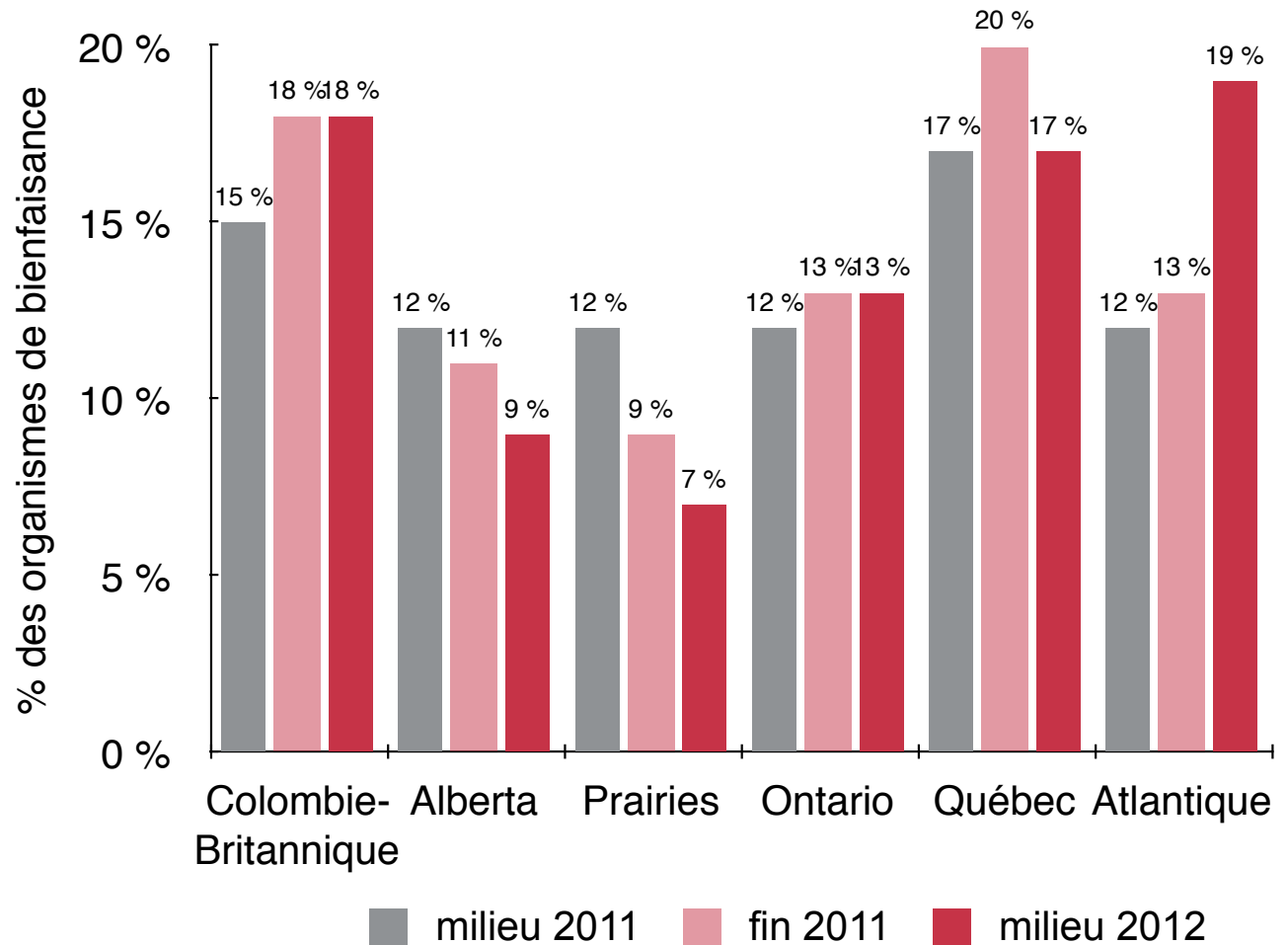



En général, les organismes de bienfaisance ayant un plus grand nombre d'employés rémunérés subissent moins de pression.

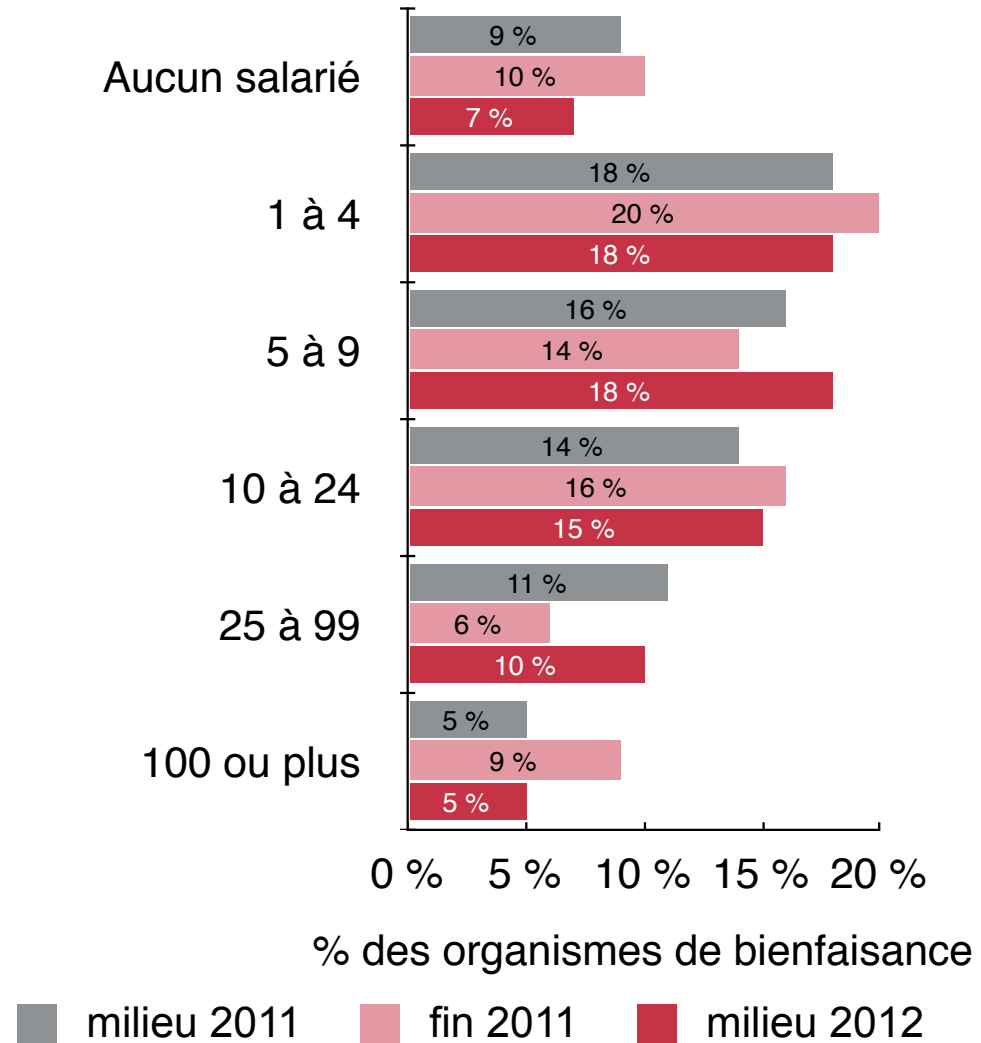

Les organismes de bienfaisance faisant état d'une augmentation des dépenses sont moins nombreux par rapport à la fin de 2011.

Alors que de nombreux organismes continuent de signaler une augmentation des dépenses, les ressources financières n'ont pas augmenté de manière significative.

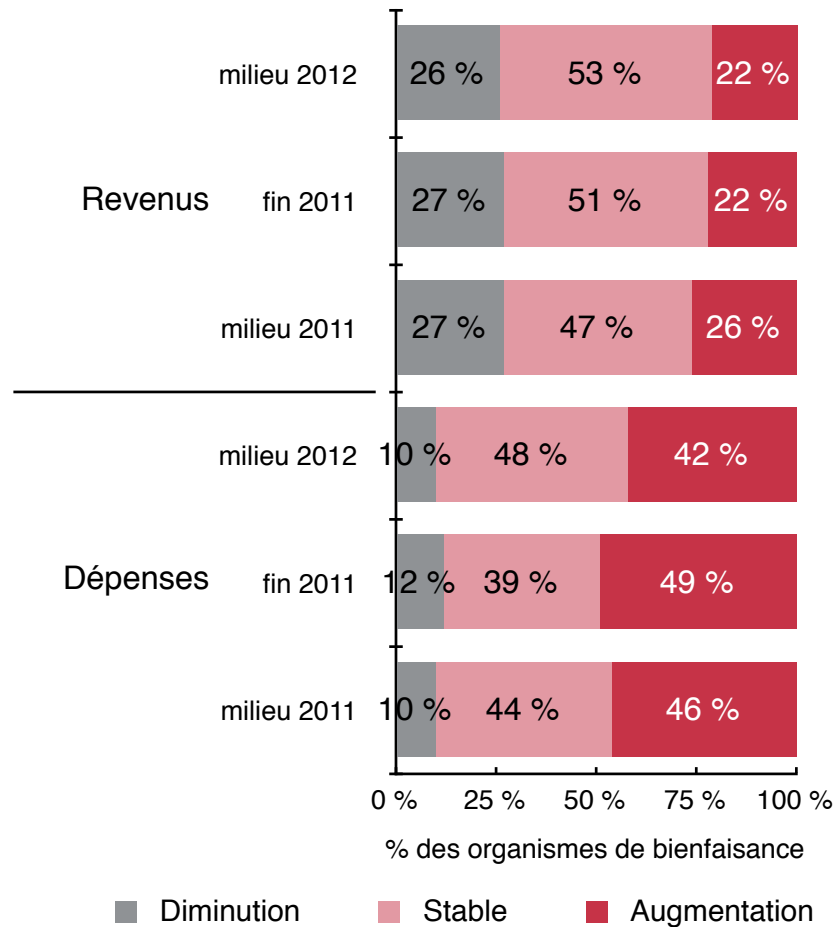

Environ les deux tiers des organismes de bienfaisance rapportent que les nombres d'employés et de bénévoles sont restés relativement stables.

## La situation relative aux ressources humaines continue de demeurer relativement stable.

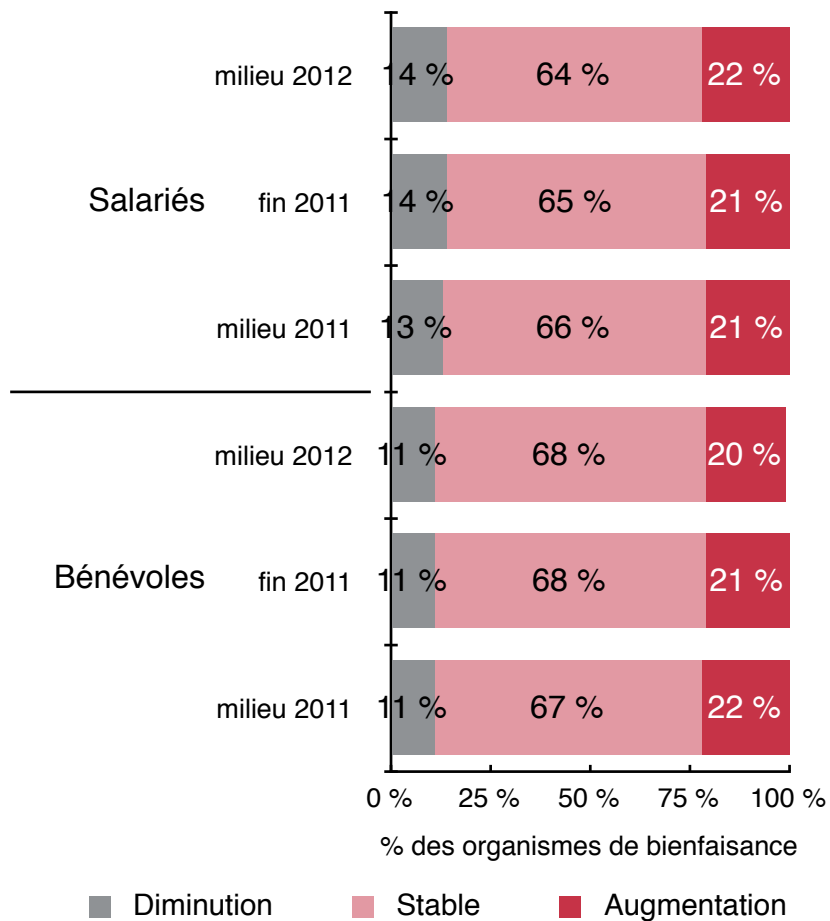

Les prédictions quant à la demande sont similaires, mais les organismes sont de plus en plus susceptibles de prédire être plus faibles pour ce qui est de leur capacité à remplir leur mission à court et à moyen termes.

## Les organismes sont plus pessimistes quant à l'avenir.

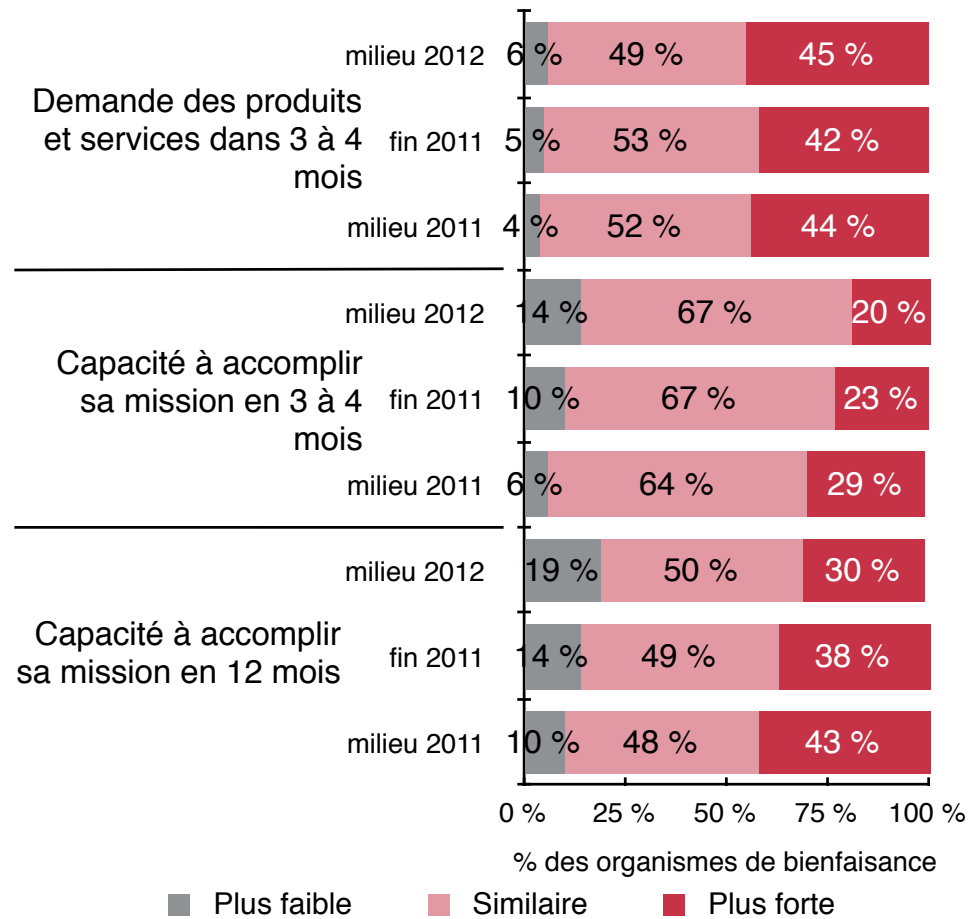

Les dirigeants sont moins nombreux à prédire une augmentation des revenus et des dépenses au cours des trois à quatre prochains mois.

## Les organismes sont moins optimistes quant à leur situation financière à court terme.

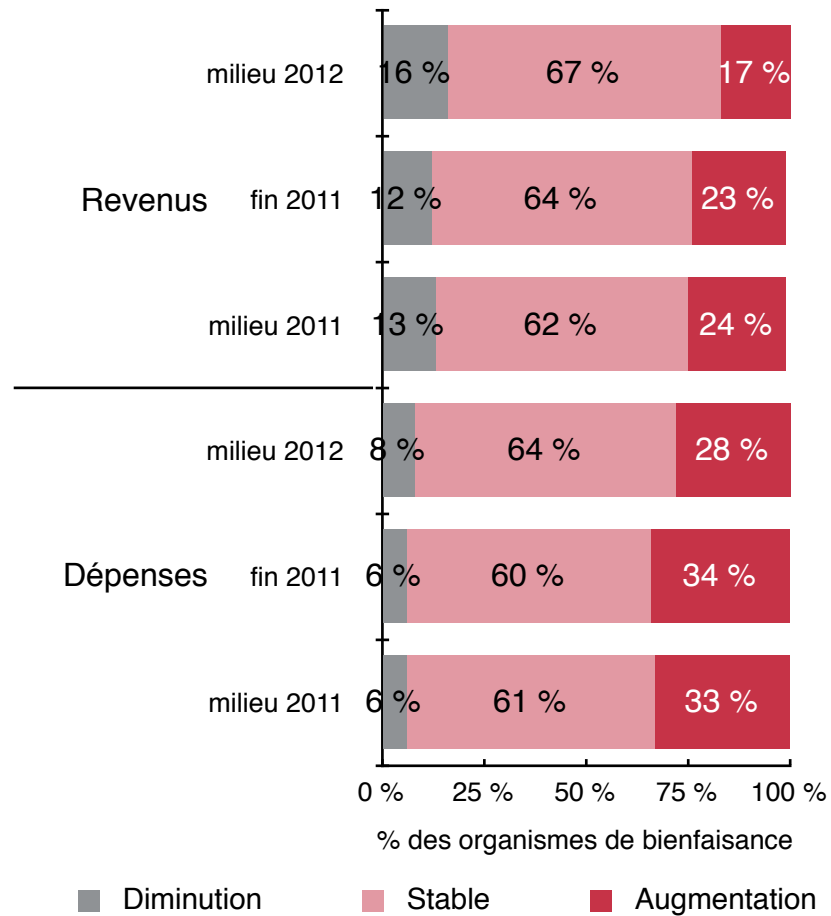

Les dirigeants d'organismes sont moins nombreux à prédire une augmentation du nombre d'employés rémunérés dans les trois à quatre prochains mois. Les prédictions concernant le nombre de bénévoles restent stables.

## Les organismes sont également moins optimistes quant à la situation relative au personnel rémunéré.

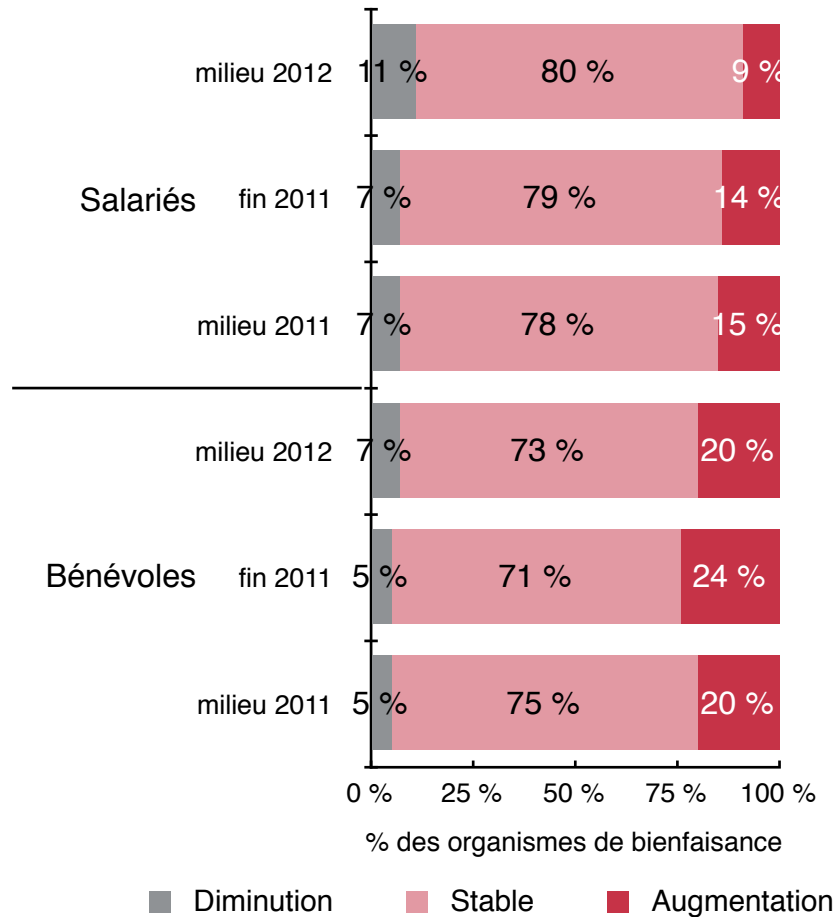

Le pourcentage des organismes qui prévoient être moins capables de s'acquitter de leur mission dans un an a augmenté, surtout parmi les organismes subissant des pressions.

Les organismes subissant de la pression, surtout ceux subissant une forte pression, sont moins optimistes quant à l'avenir.

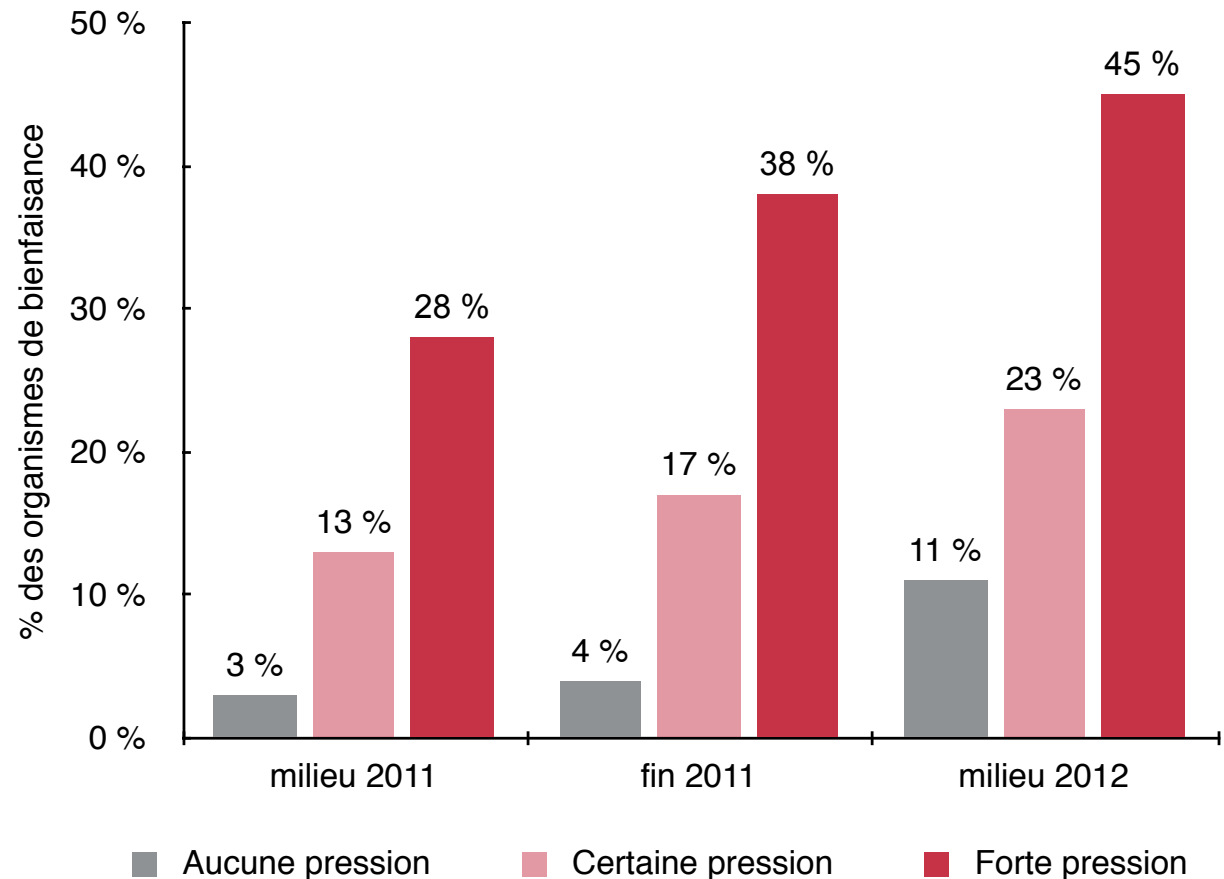

Les organismes qui prévoient des réductions du financement gouvernemental au cours des deux prochaines années tendent davantage à prévoir être plus faibles pour ce qui est de leur capacité à remplir leur mission à court et à moyen termes.

Les organismes qui prévoient des réductions des subventions gouvernementales sont également moins optimistes.

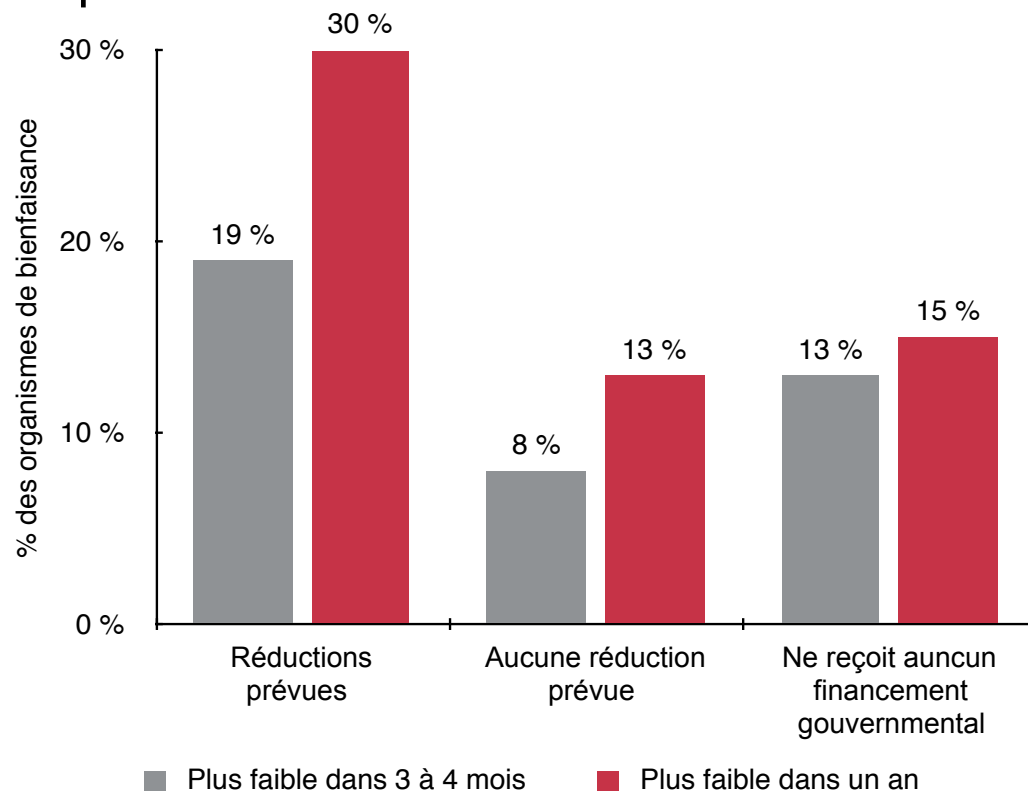



**RÉPERTOIRE CANADIEN  
DES FONDATIONS ET  
DES ENTREPRISES**

1 milliard de dollars de financement.



Promotion de la conscience sociale  
des entreprises.

**Info-impôts**

Renseignements fiscaux essentiels  
pour les organismes de bienfaisance  
canadiens.



Responsabilité en matière de  
gouvernance et de finances.

**DON et  
BÉNÉVOLAT**

Connaissance du secteur et de  
son soutien par les Canadiens.

**LE CENTRE DE RESSOURCES  
en assurance  
responsabilité civile**

Aide du secteur en gestion du risque.



La plus grande collection de ressources  
en ligne sur les OSBL au Canada.

## Remerciements

Nous tenons à reconnaître la participation des partenaires du projet (veuillez consulter le rapport qui accompagne cette présentation pour une liste complète des partenaires) et les milliers de répondants qui ont participé à l'Enquête sectorielle au cours des trois années précédentes.

## À propos d'Imagine Canada

Imagine Canada est un organisme de bienfaisance dont la cause est de faire la promotion des OSBL du Canada. Nous renforçons la voix collective du secteur, agissons comme un forum et lieu de rencontre et créons un environnement propice dans lequel les organismes contribuent à bâtir des collectivités solides.

### Imagine Canada Toronto

2, rue Carlton  
bureau 600  
Toronto, Ontario M5B 1J3  
Téléphone : (416) 597-2293  
Sans frais : 1-800-263-1178

### Imagine Canada Ottawa

130, rue Albert  
bureau 1705  
Ottawa, Ontario  
K1P 5G4  
Téléphone : (613) 238-7555  
Sans frais : 1-800-263-1178

### Imagine Canada Calgary

635, 8<sup>e</sup> avenue SO  
bureau 600  
Calgary, Alberta  
T2P 3M3  
Sans frais : 1-800-263-1178

© 2012, Imagine Canada. La licence d'utilisation de cette présentation est une licence [Paternité-Pas d'utilisation commerciale-Pas de modification 2.5](#) Canada de Creative Commons. Prière de prendre contact avec le titulaire du droit d'auteur si vous souhaitez utiliser ces ressources d'une manière autre que celle autorisée par la présente licence.

